

Herzlich Willkommen
zur
Bürgerversammlung 2023



Tagesordnung

- 1 Begrüßung
- 2 Grußworte
- 3 Statistik
- 4 Rückblick auf die abgelaufenen Jahre
- 5 Vorschau für Maßnahmen und Anschaffungen für 2023
- 6 Aussprache und Diskussion mit den Bürgern

Statistik, aktuelle EW, Stand 15.04.2023: 3077

	2019	2020	2021	2022
Einwohner am 31.12	2956 (-10)	2985 (+29)	3025 (+40)	3072 (+47)
Geburten	32	38	36	27
Zuzüge	110	117	114	167
Sterbefälle	28	19	24	32
Wegzüge	124	107	86	115
Eheschließungen	18	17	8	13
Gewerbeanmeldungen	29	22	32	25
Gewerbeabmeldungen	13	12	12	16

Bürgerentwicklung – tatsächliche Daten

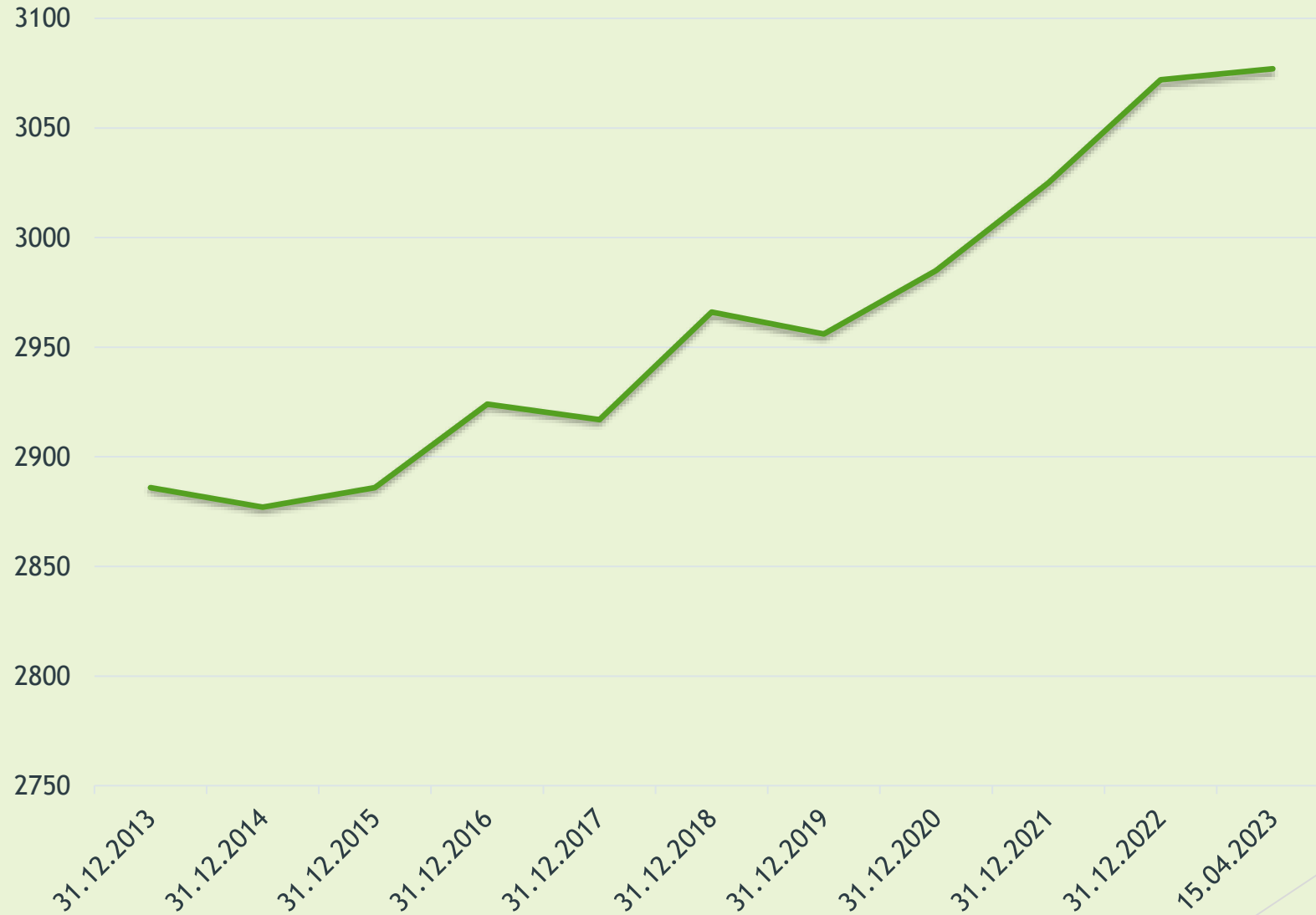

Einwohnerstand (Hauptwohnsitz)	
31.12.2013	2886 Bürger
31.12.2014	2877 Bürger
31.12.2015	2886 Bürger
31.12.2016	2924 Bürger
31.12.2017	2917 Bürger
31.12.2018	2966 Bürger
31.12.2019	2956 Bürger
31.12.2020	2985 Bürger
31.12.2021	3025 Bürger
31.12.2022	3072 Bürger
15.04.2023	3077 Bürger

Einwohner in den einzelnen Ortschaften 2019 - 2022

■ 2019 ■ 2020 ■ 2021 ■ 2022

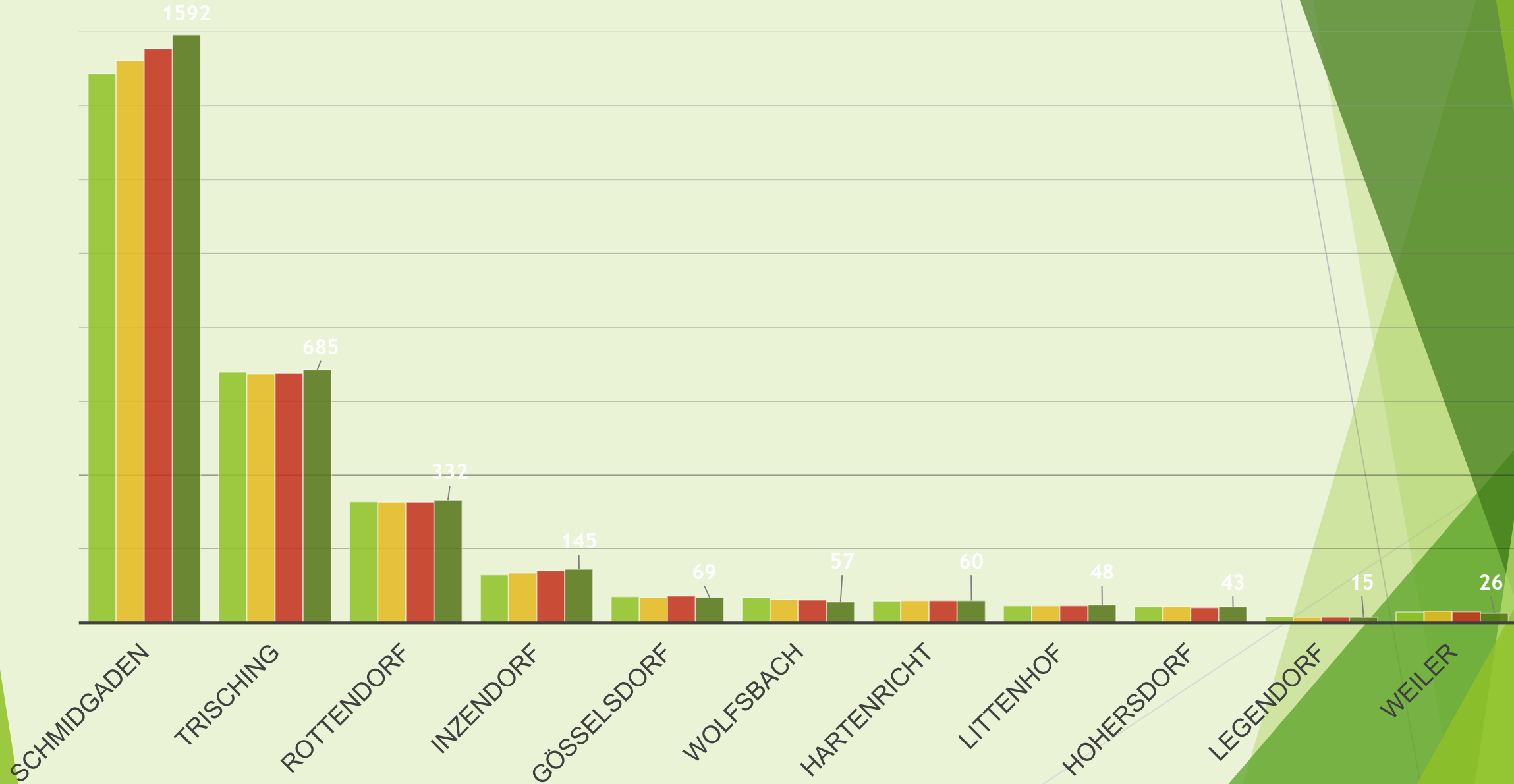

Weitere Zahlen, Daten & Fakten

	2019	2020	2021	2022
Gemeinderatssitzung öffentlich	12	10	10	11
gefasste Beschlüsse öffentlich	97	134	116	141
Gemeinderatssitzung nicht öffentlich	13	12	11	13
gefasste Beschlüsse nicht-öffentlich	88	118	72	81

Homepagezugriffe www.schmidgaden.de

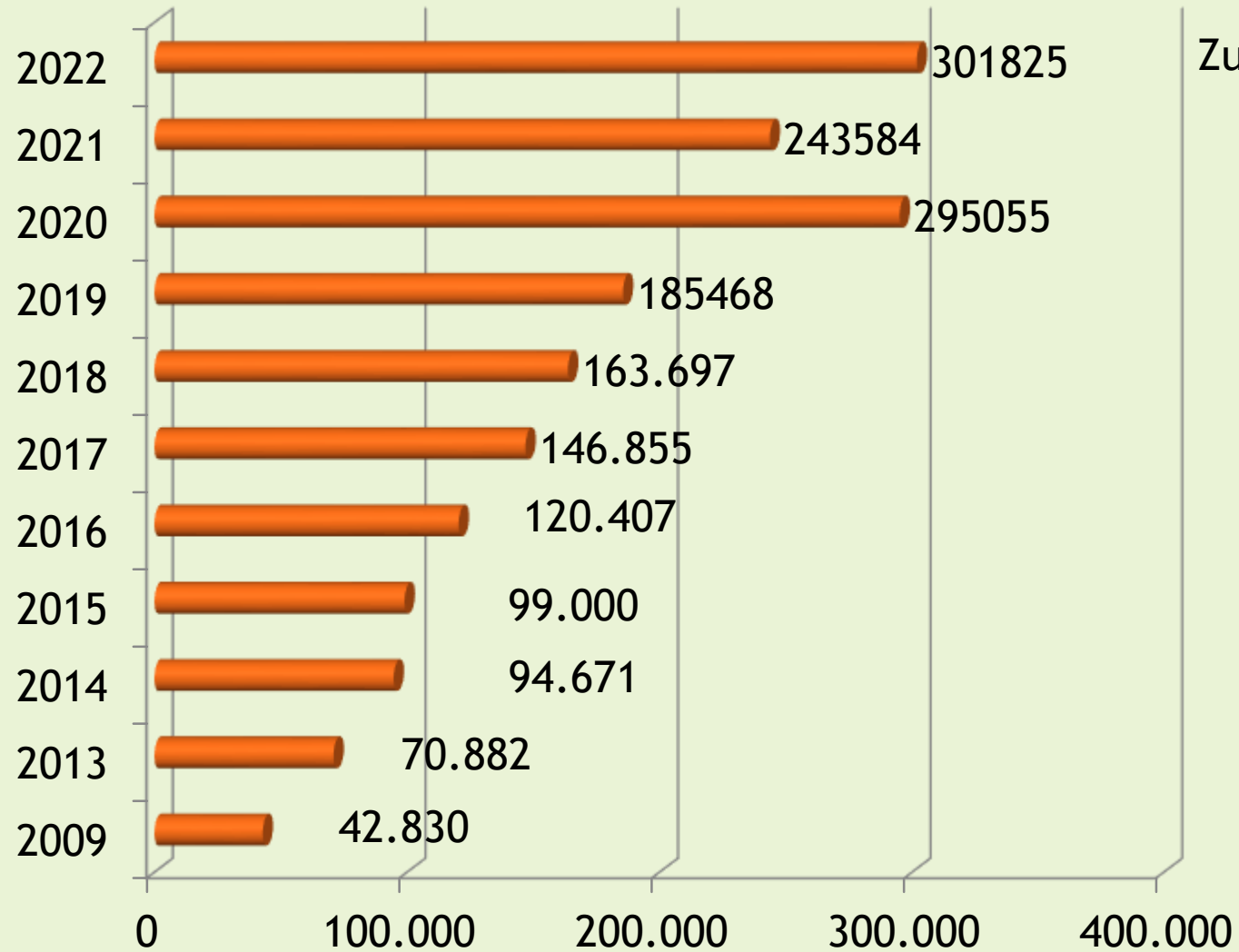

Zugriffe 2022 durchschnittlich 827 pro Tag

■ Zugriffszahlen
pro Jahr

Weitere Zahlen, Daten & Fakten

	2019	2020	2021	2022
Bauanträge	60	64	81	43
davon Wohnhäuser	21	16	36	11
Verkauf gemeindlicher Bauplätze	4	9	26	0

Anzahl verkaufter Bauplätze



Verkauf von gemeindlichen Bauplätzen

gesamt 1990 mit 2022: 208 mit ~16,7 ha

Bestand an Wohngebäuden und Wohnungen

	2019	2020	2021
Wohngebäude	862	876	880
Wohnungen in Wohngebäuden	1.169	1.185	1.189

Haushaltsübersicht 2012 - 2022

Beträge in €URO



Wichtige Einnahmen

Beträge in €uro

	2019	2020	2021	2022
Grundsteuer A	47.734,00	47.732,00	45.282,00	49.242,00
Grundsteuer B	251.682,00	269.520,00	255.874,00	313.343,00
Gewerbesteuer	934.560,00	985.752,00	904.600,00	1.526.327,00
Einkommenssteuerbeteiligung	1.689.030,00	1.612.057,00	1.733.768,00	1.774.158,00
Schlüsselzuweisung	805.468,00	982.872,00	834.016,00	915.512,00
Finanzzuweisung übertragener WK	212.460,00	199.044,00	202.499,00	249.385,00
Zuschüsse Investitionen Art. 12 FAG	133.205,00	126.500,00	126.500,00	126.500,00

Wichtige Ausgaben

Beträge in €uro

	2019	2020	2021	2022
Gewerbesteuerumlage	167.242,00	81.398,00	95.925,00	165.899,00
Kreisumlage	1.203.399,00	1.183.618,00	1.380.751,00	1.389.053,00
Personalausgaben	1.597.096,25	2.010.976,00	2.205.440,36	2.379.805,51
Schulverbandsumlage (MS)	187.550,00 49 Schüler pro Schüler 6050,00	180.600,00 59 Schüler pro Schüler 5160,00	196.080,00 71 Schüler pro Schüler 4902,00	241.500,00 61 Schüler pro Schüler 6.900,00
Schulverbandsumlage (GS)	131.600,00 139 Schüler pro Schüler 2800,00	136.740,00 135 Schüler pro Schüler 3180,00	140.075,00 € 145 Schüler pro Schüler 2520,00	177.600,00 € 132 Schüler pro Schüler 3700,00

Schuldenstand der Gemeinde

	Schuldenstand	Schuldenstand pro Einwohner
31.12.2019	0,00 €	0,00 €
31.12.2020	0,00 €	0,00 €
31.12.2021	0,00 €	0,00 €
31.12.2022	0,00 €	0,00 €

Der Landesdurchschnitt der Schulden für Gemeinden mit 3.000 bis 5.000 Einwohner liegt in den Jahren 2019 -2022 zwischen 620,00 € und 580,00 € pro Einwohner.

Entwicklung Steuerkraft der Gemeinde

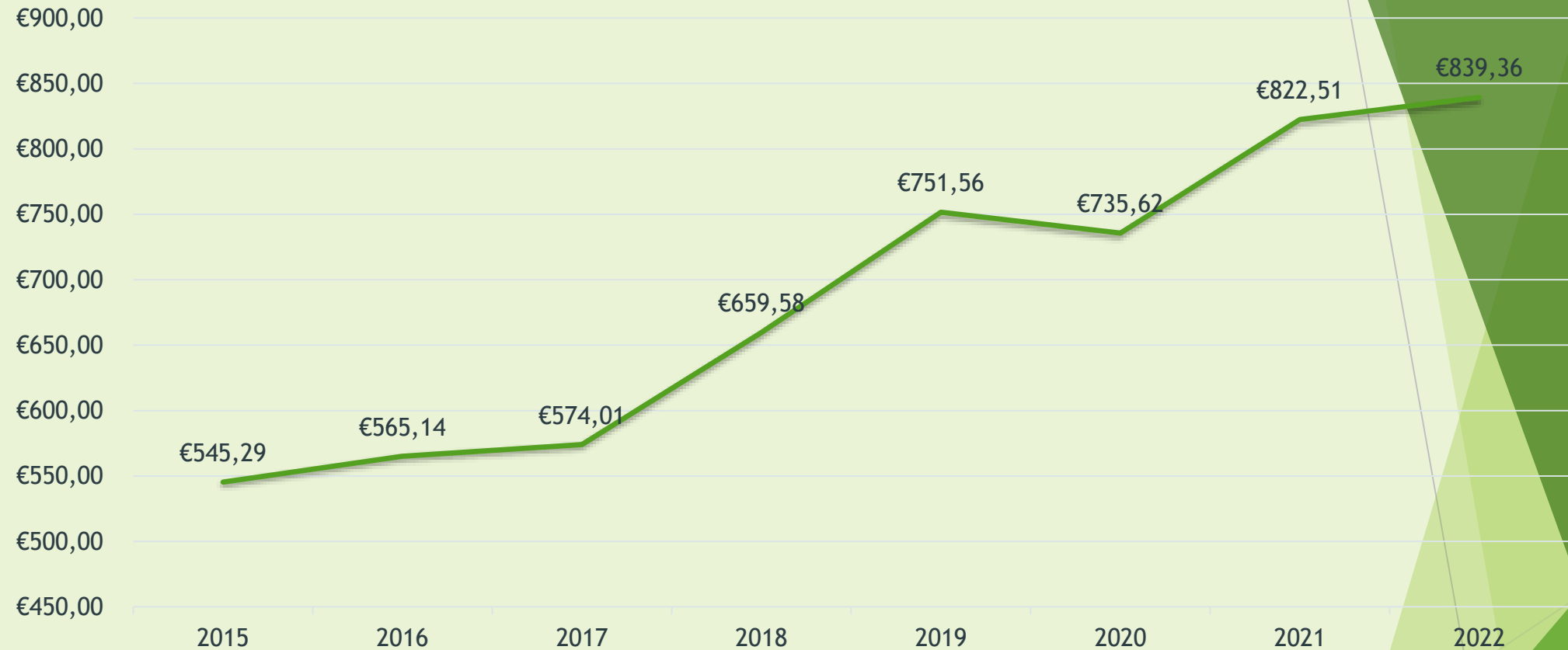

Für die Ermittlung der Steuerkraft der Gemeinden sind die eigenen Steuereinnahmen maßgeblich. Dabei wird bei den Realsteuern (Grund- und Gewerbesteuer) nicht der individuelle Hebesatz der einzelnen Gemeinden zugrunde gelegt, sondern ein landeseinheitlicher Satz, der sogenannte Nivellierungshebesatz, damit die Steuerkraft Hebesatz neutral ist. (Finanzkraft der Gemeinde Schmidgaden: Platz 1278 von 2056 Gemeinden in Bayern.)

Investitionen und Baumaßnahmen

	Kosten
Erneuerung Heizungsanlage Mittelschule	204.000,00 €
Erweiterung Kindergarten Mittelschule	148.000,00 €
Straßenbau Rottendorf	3.100.000,00 € (Förderung bereits ausbezahlt 595.000,00 €)
Neubau Kindergarten	3.043.500,00 € (Förderung von 1.530.000,00 € bereits erhalten, Restzahlung in Höhe von 260.000,00 € erfolgt voraussichtlich im Juli 2023 lt. Förderbescheid)
Sanierung Pfr.-Willkofer-Str.	765.000,00 €
Erneuerung Spielplätze	318.700,00 €
Friedhofssanierung Schmidgaden u. Trisching	135.600,00 € (Friedhof Trisching 111.800,00 €, Friedhof Schmidgaden 23.800,00 €)
Sanierung BGM-Delling-Straße	531.900,00 € (vorläufige Gesamtkosten 1.270.000,00 €)
Breitbandausbau (2017-2022)	1.355.400,00 € (Förderung 645.400,00 €)
Straßenbeleuchtung Umrüstung auf LED	180.800,00 €
Schmidgaden West IV: Str. Kanal, Wasser	1.850.000,00 €

Zweckverband zur Wasserversorgung der Brudersdorfer Gruppe

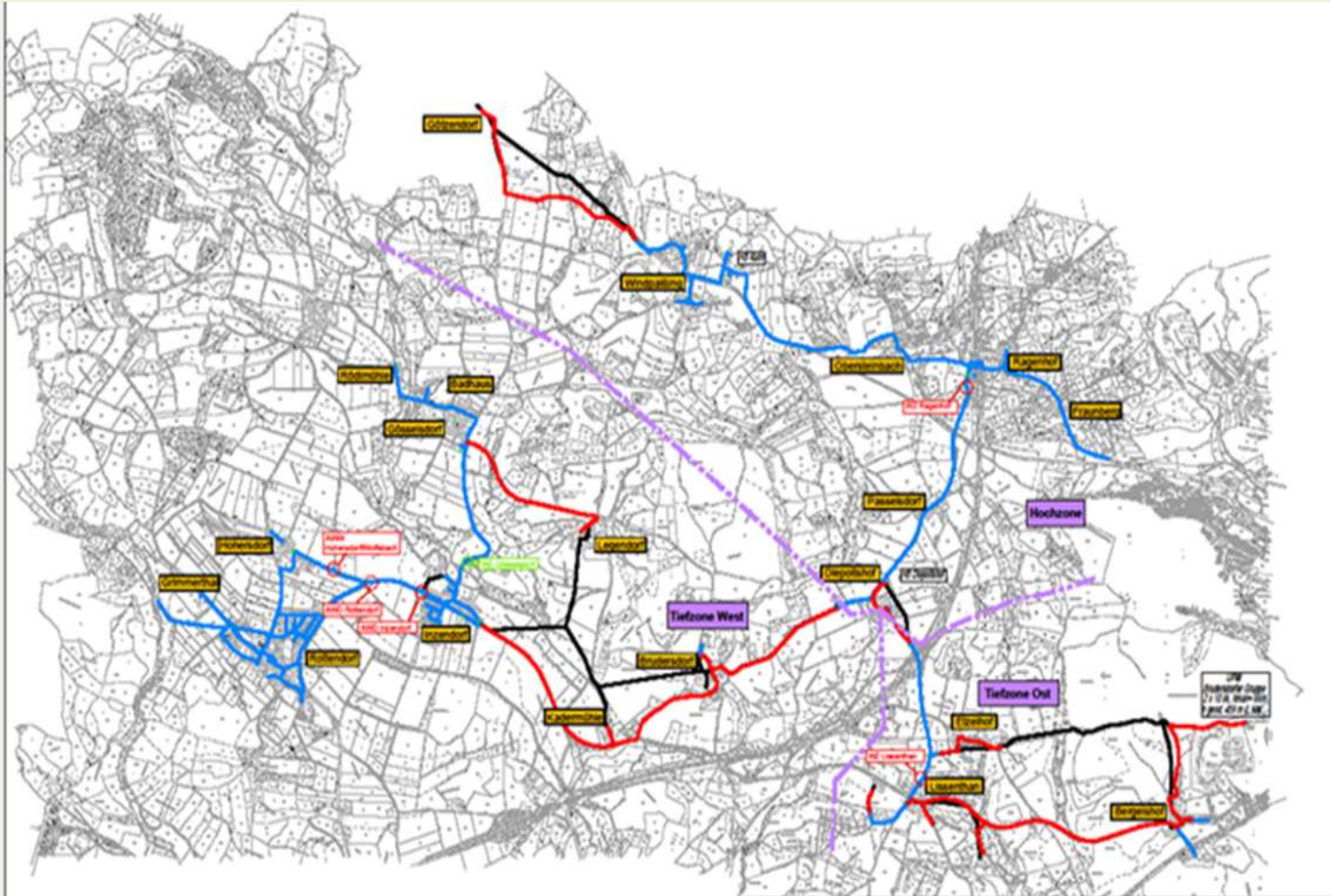

Die Gemeinde gewährt den ZV einen Übergangskredit in Höhe von 225.000,00 €

Die Stundungen im Verwaltungshaushalt betragen stand ca. 389.000,00 €

Die Sanierungskosten belaufen für den BA I auf 4.496.360,00 € und für den BA II auf 1.466.742,00 €

Der ZV erhält eine Förderung in Höhe von 3.791.724,60 € davon wurden Stand heute nur 226.067,00 € ausbezahlt.

Kindergartensituation Stand 19.04.2023

	<u>Gruppen</u>	<u>Anzahl der Kinder</u>
Kinderkrippe	ORANGE	12
Kinderkrippe	GRÜN	12
Kindergarten	ROT	24
Kindergarten	BLAU	24
Kindergarten	GELB	23, davon 3 Kinder mit Faktor 4,5
Kinderkrippe	LILA	12
Kinderkrippe	Pink	13
Kindergarten	Regenbogen	23, davon 1 Kind mit Faktor 4,5
Kindergarten	Türkis	22, davon 1 Kind mit Faktor 4,5
Kinderkrippe		49 Kinder
Kindergarten		116 davon 22 Vorschulkinder
Gesamte		165

Zusätzliche Kinder September 2023

6 Neuanmeldungen Kiga u. 21 Wechsel von Krippe in Kiga

Kinder U3
27 Neuanmeldungen Krippe

Einnahmen und Ausgaben aus dem Kindergartenbetrieb 2022

Bezeichnung	Betrag	Summen für BV
Benutzungsgebühren (Elternbeiträge)	78.877,58 €	
Erstattungen für Mittagessen	21.290,50 €	
Sonstige Einnahmen	17.018,59 €	117.186,67 €
Erstattungen für Gastkinder	83.071,92 €	
Betriebskostenförderung BayKiBiG	422.264,59 €	
Erstattungen für kostenloses letztes KiGa-Jahr	146.700,00 €	652.036,51 €
Summe		769.223,18 €
Gesamtausgaben für Kindergartenbetrieb		1.292.167,72 €
Defizit		- 522.941,54 €

Schulsituation Mittelschule Schmidgaden

Gemeindeteil	5	6	7	8	gesamt
Fensterbach	6	7	6	9	28
Nabburg	0	0	0	0	0
Pfreimd	0	0	0	0	0
Schmidgaden	6	8	12	8	34
Schwarzenfeld	2	0	1	0	3
Stulln	1	1	0	0	2
Gesamt	15	16	19	17	67

Schulsituation Grundschule Rottendorf

Anzahl der Kinder

48

Schulsituation Grundschule Fensterbach

Gemeindeteil / Jg.	1	2	3	4	Gesamt
Fensterbach	28	19	16	22	85
Schmidgaden	25	14	19	11	69
Gesamt	53	33	35	33	154

Gesamtausgaben Feuerwehrwesen

Beträge in €uro

	2019	2020	2021	2022
Verwaltungshaushalt	35.159,31	80.018,64	88.732,07	73.864,24
Vermögenshaushalt	32.896,37	75.672,79	154.226,71	56.612,59

Feuerwehrbedarfsplan:

Im Oktober 2022 wurde das Sachverständigenbüro Dechant aus Maxhütte-Haidhof beauftragt einen Feuerwehrbedarfsplan zu erstellen. Die Kosten hierfür betragen 8.068,20 €.

Fertigstellung voraussichtlich Mai/Juni 2023



Zur Erinnerung
an den
Florianstag
07. Mai 2022
Gösseldorf



Beschaffung TSG-L für die FF Gösseldorf

Erstzulassung September 2021

Kosten: 148.408,95 €

Anträge der Feuerwehren:

FF Schmidgaden:

Antrag Erweiterung von 3 Stellplätzen vom 19.10.2021

Antrag auf Neubeschaffung eines Gerätewagen Logistik 2 vom 19.10.2021

FF Trising:

Vorstellung Maßnahmenplan für Gerätehaus, Außenanlagen und Eingangsbereich vom 25.11.2021

FF Rottendorf

FF Gösselsdorf

Antrag auf Erweiterungsbau des Feuerwehrhauses vom 15.01.2021

Die Maßnahmen hinsichtlich der Gerätehäuser beruhen auf der Begehung vom Juni 2020 durch die Kommunale Unfallversicherung Bayern.

Friedhof Trisching





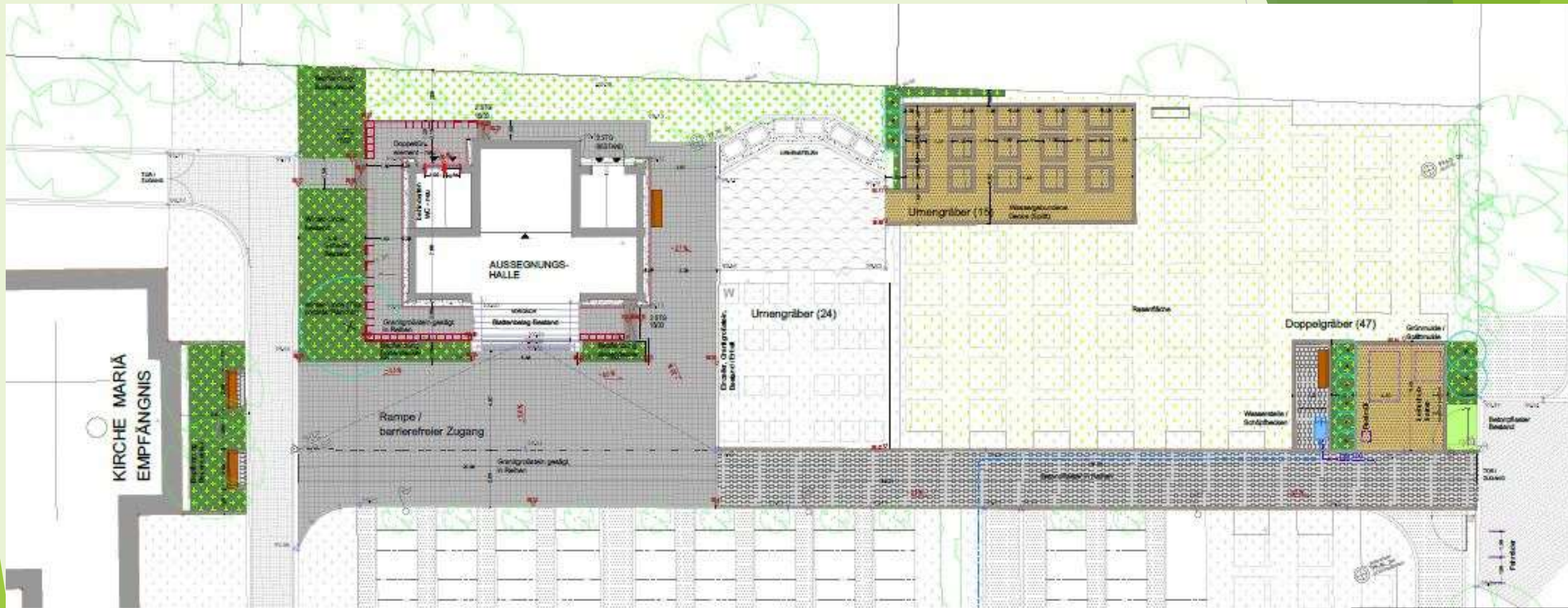





Straßenbau Rottendorf

Los 1 – Dorfstraße, 460 m Länge
Bislang abgerechnet: ca. 710.000 €
In Aussicht gestellte Förderung max.: 335.000 €
Bezahlte Förderung bisher: 247.000 €

Los 2 – Am Schulberg, 320 m Länge
Bislang abgerechnet: ca. 627.000 €
In Aussicht gestellte Förderung max.: 235.000 €
Bezahlte Förderung bisher: 188.000 €

Los 3 – Hohersdorfer Straße, 345 m Länge
Bislang abgerechnet: ca. 406.000 €
In Aussicht gestellte Förderung max.: 200.000 €
Bezahlte Förderung bisher: 160.000 €

Summe Ausgaben: 1.743.000,00 €
Summe in Aussicht gestellter Förderungen: 770.000,00 €

Dorfstraße

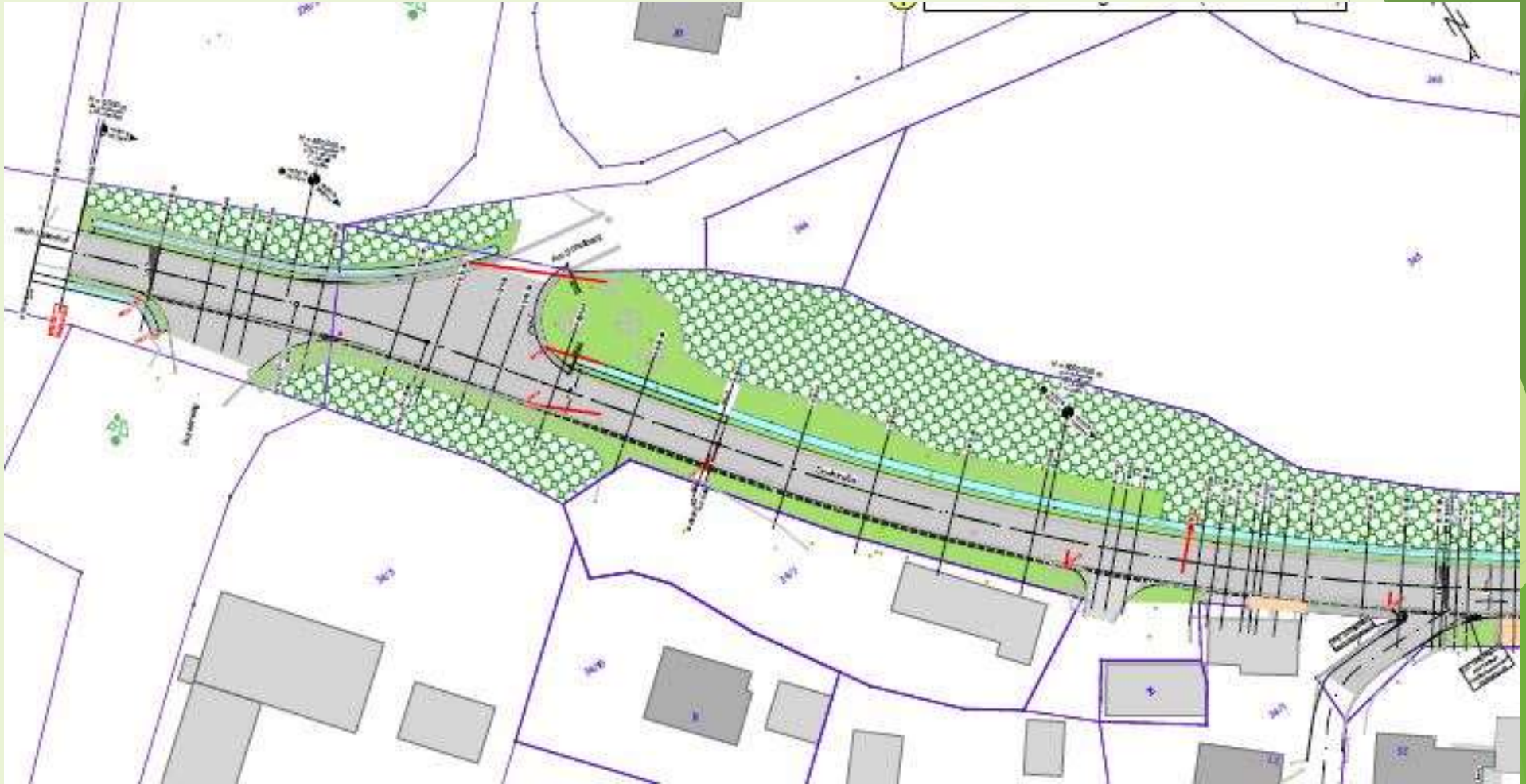









Dorfstraße

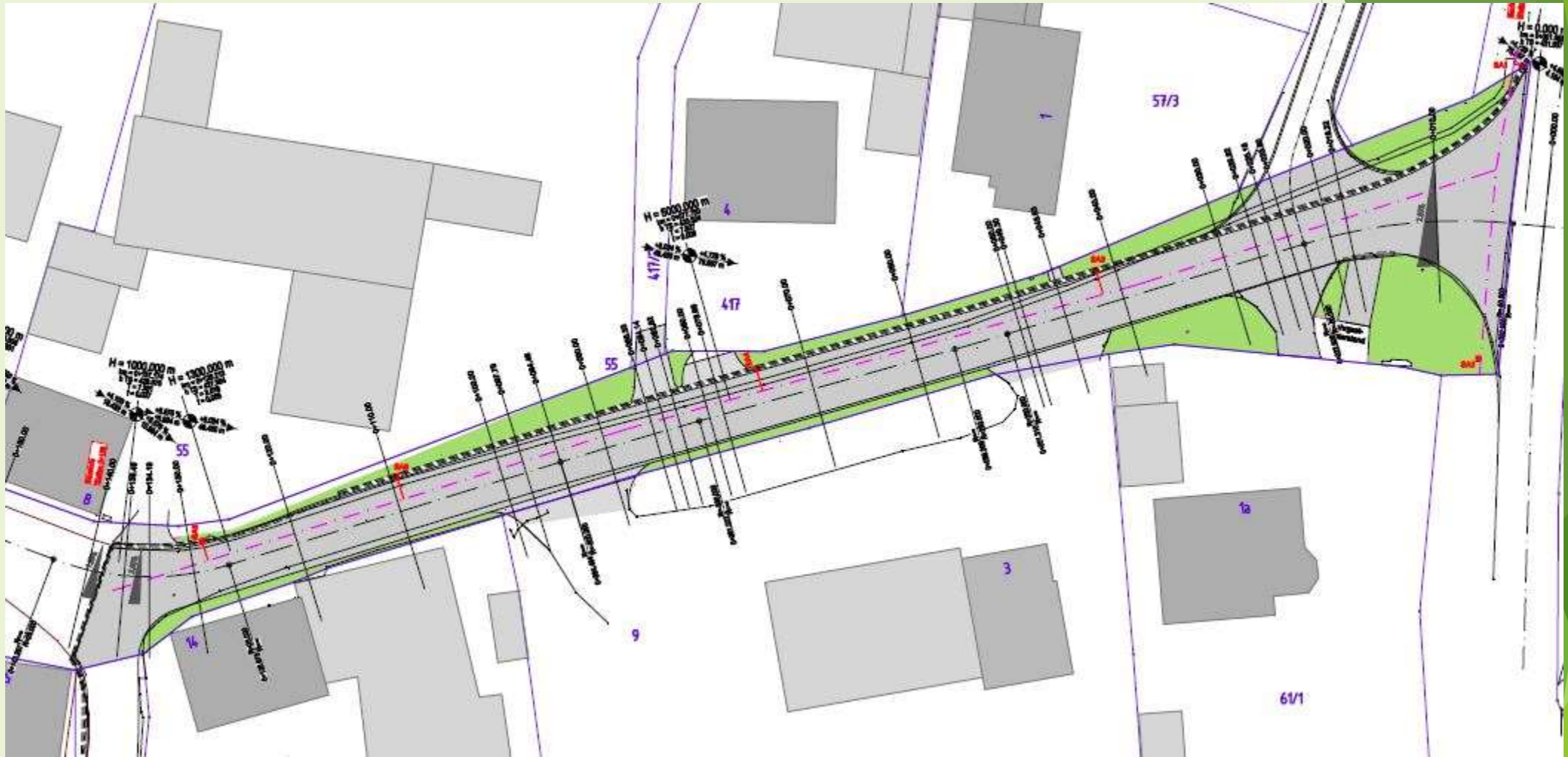





Lilienweg





Am Schulberg

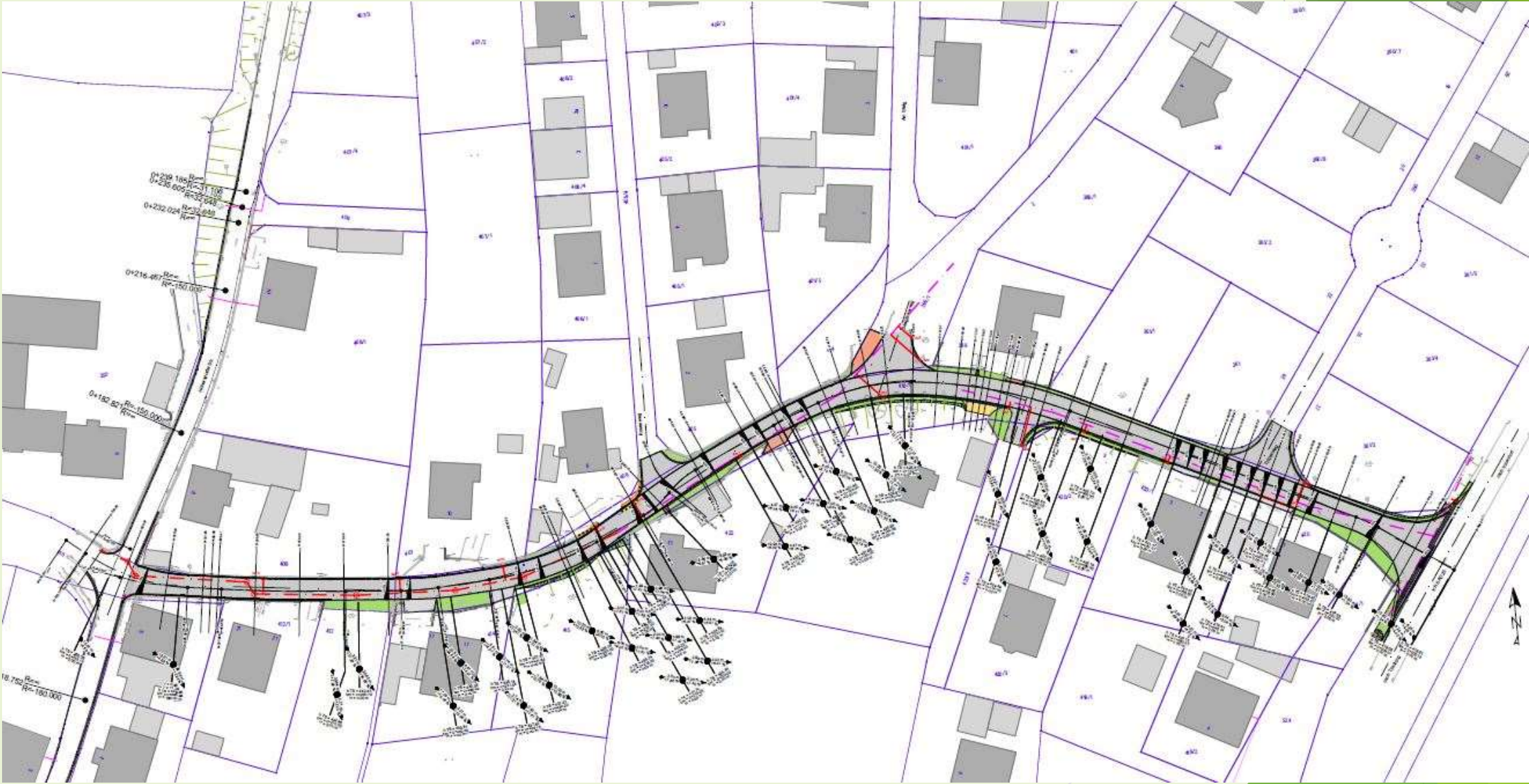









Hoherdorfer Straße – Teil 1

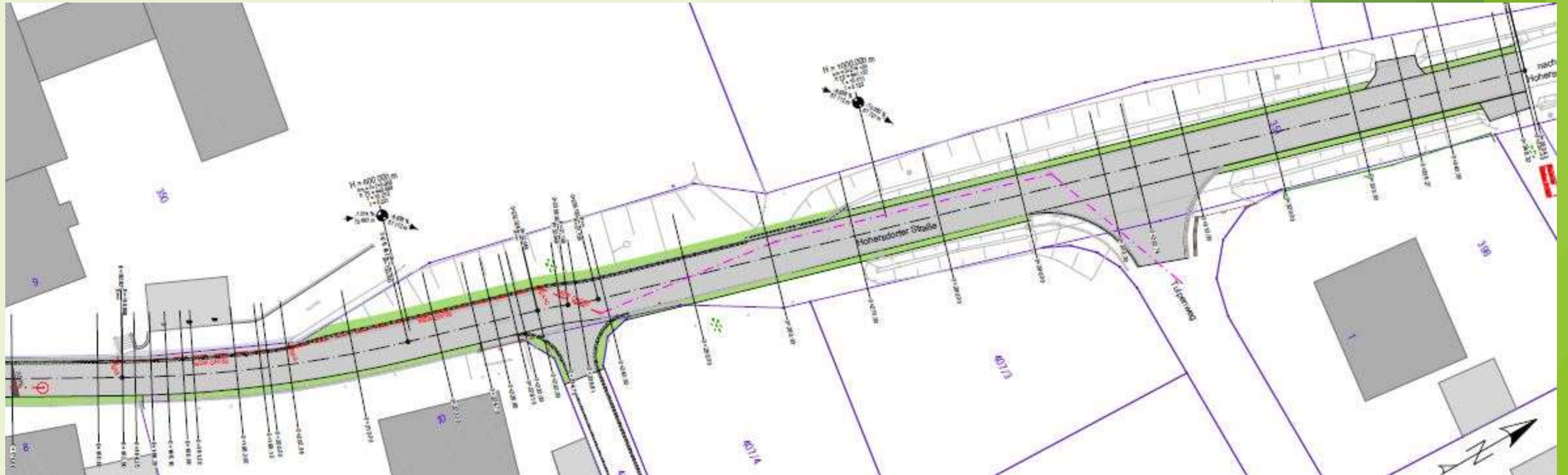





Hoherdorfer Straße – Teil 2







Kirche



Spielplatz „Inzendorf – Finkenlohe“



Baukosten 74.600,00 €

Spielplatz „Ringstraße“



Baukosten 119.900,00

Spielplatz „Am Wald“

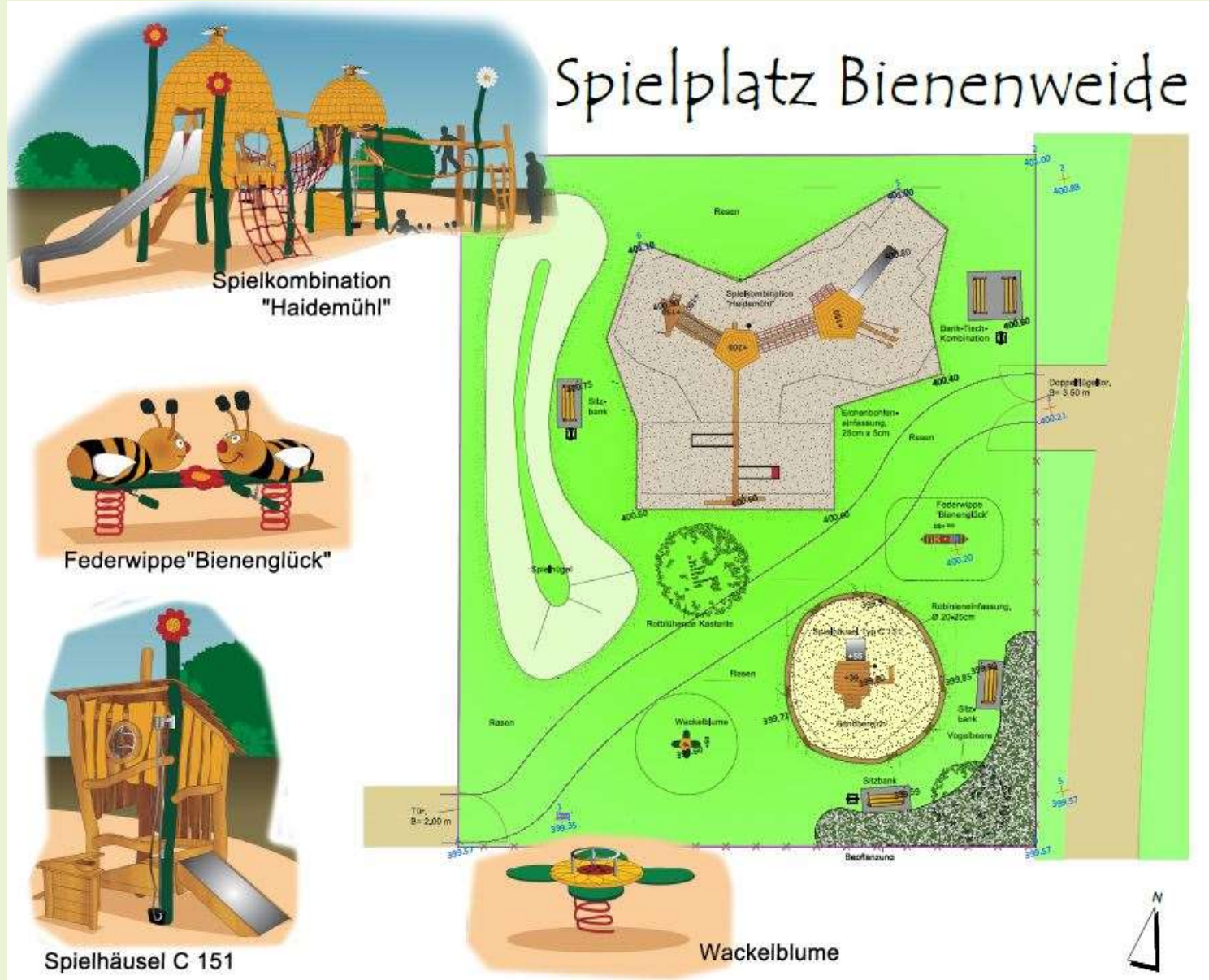



Baukosten 124.200,00 €

Pfr.-Willkofer-Straße



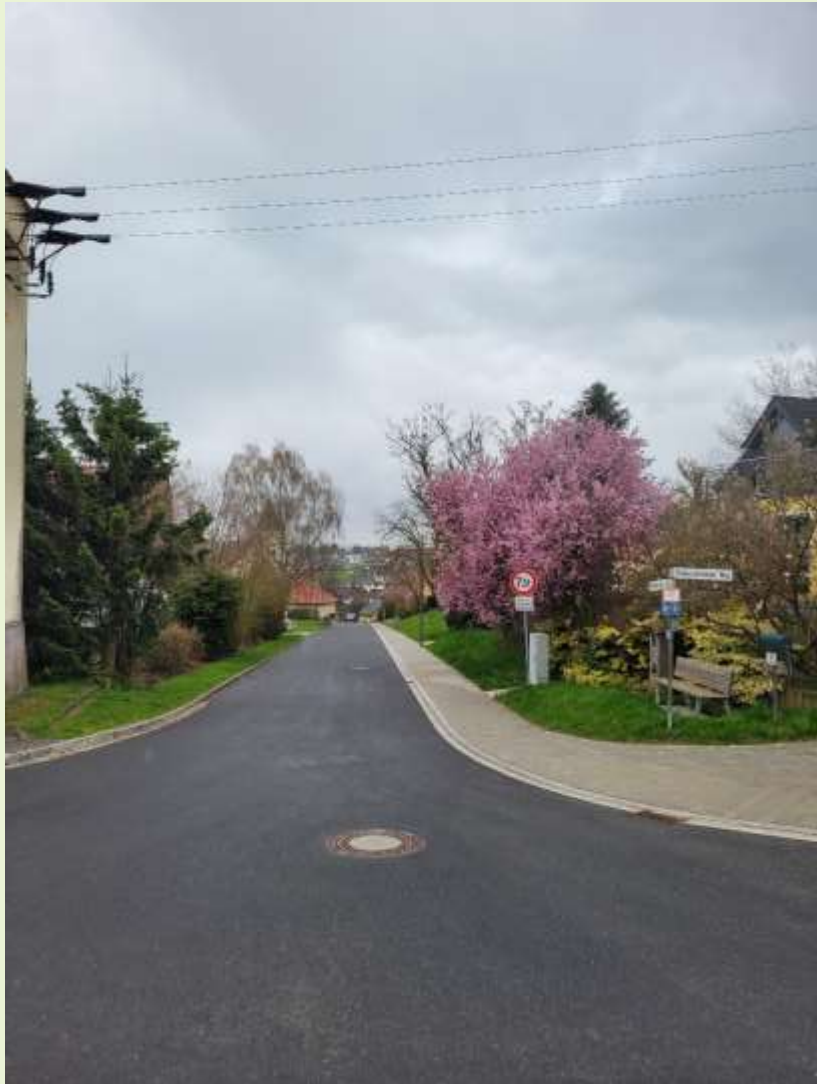

Fußweg



Haus Moritz



Bgm.-Delling-Straße





Baugebiet West IV





Schmidgaden Mitte



Ostbayererring

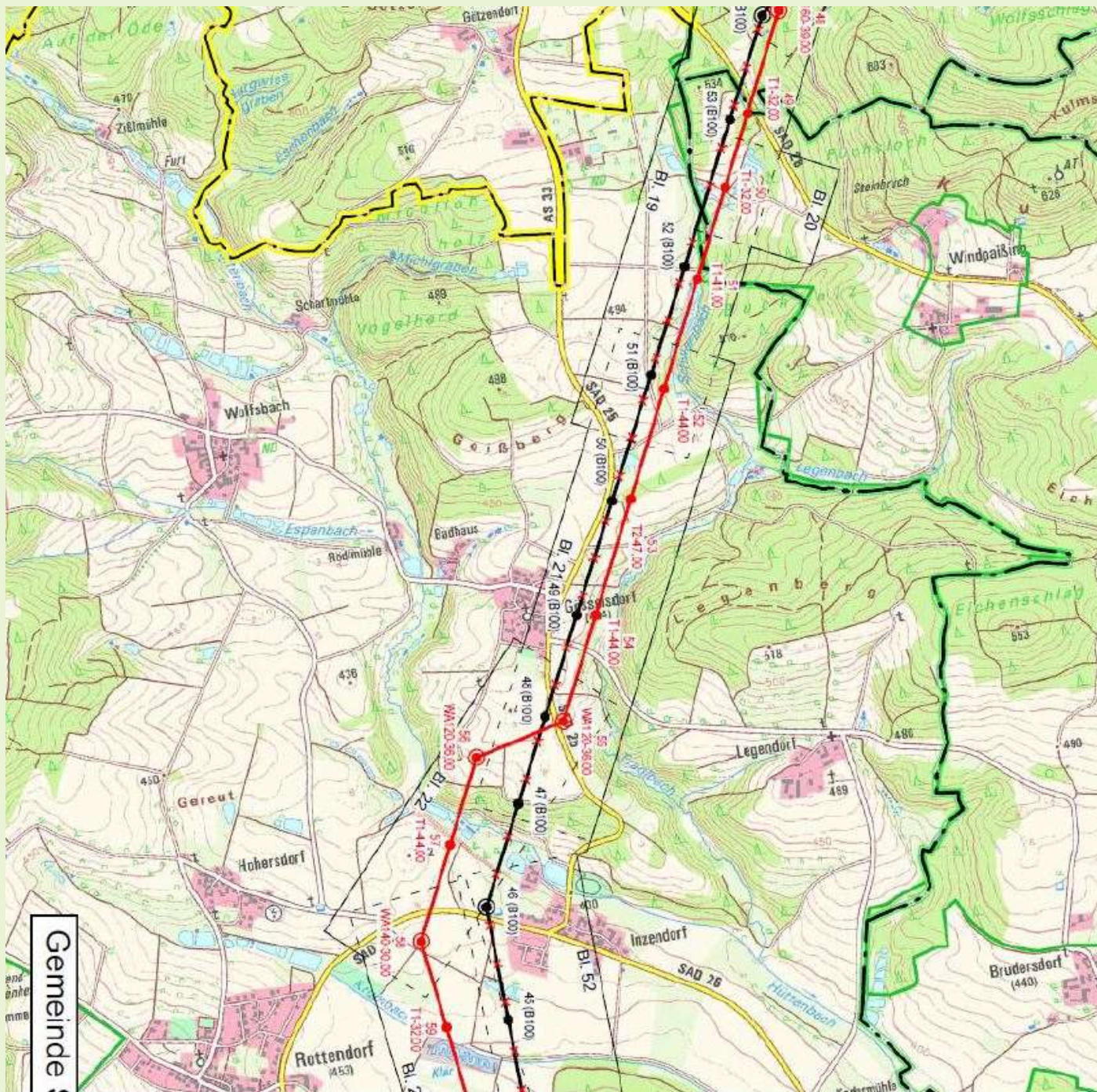

meinde Schmidgaden







Verkehrsberuhigung an der Staatsstraße

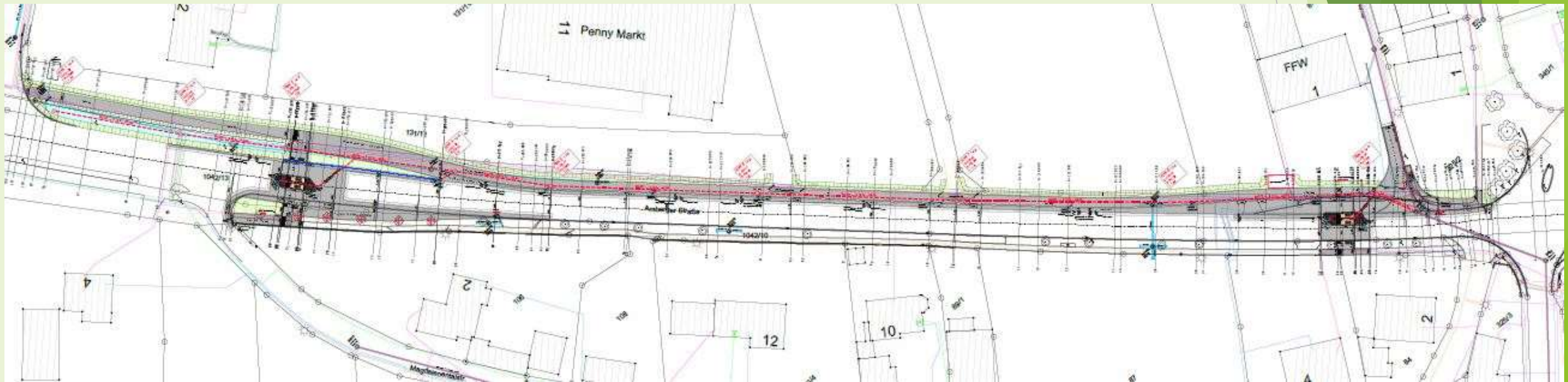



Gewerbegebiet Schmidgaden





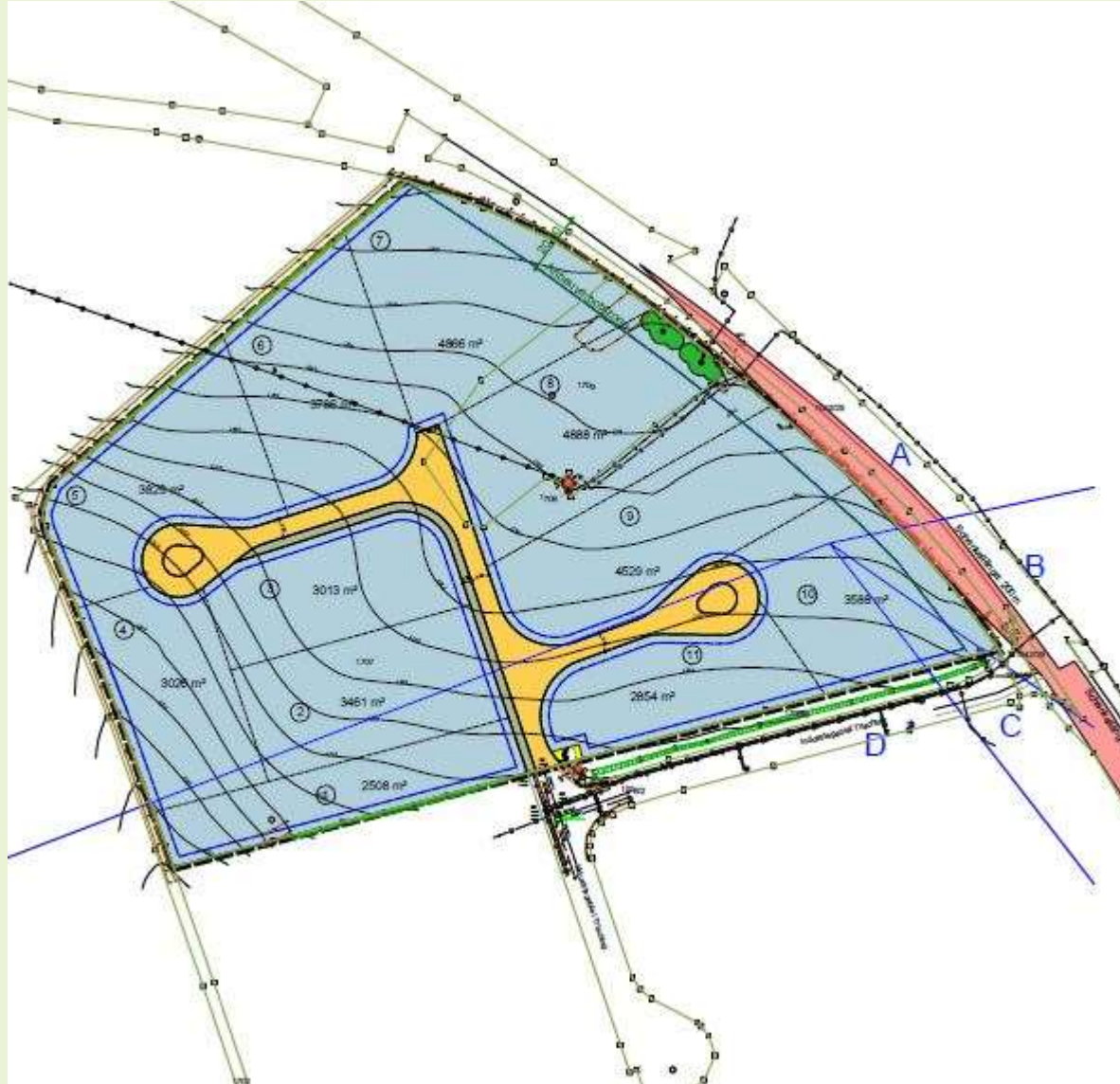

Industriegebiet Trisching



Gesamtfläche:
4,4 ha
10 Parzellen

Vereinbarung mit Kirche



-  = Verlauf der Kirchenmauer
-  = Sanierungsabschnitt
-  = Verlauf der „gemeindl.“ Friedhofsmauer
-  = Zugänge/Treppen
-  = künftig in der Baulast der Gemeinde

Breitbandausbau Bundesprogramm

Straße	Hs.Nr.	Haushalt e	Gewerbeein- h.	Bemerkung	Buchbar bis	Status
Götzendorf	10	1	2		01.07.2022	buchbar
Gösselsdorf	131/2	2	0			Passed
Am Kobel	2	2				passed
Scharlmühle	5	2	0			passed
Rödlmühle	18	1	0			passed
Gösselsdorf	13	3	0		29.03.2023	buchbar
Gösselsdorf	14	1	0		02.03.2023	buchbar
Gösselsdorf	21	1	0		02.03.2023	buchbar
Schulstr.	1		5	Schule	23.09.2022	buchbar
Am Kobel	1A	1			09.09.2022	buchbar
Am Kobel	1	3	0		30.03.2023	buchbar
Am Kobel	3	5	0		22.12.2022	buchbar
Am Sportplatz	2	1		Gewerbe	15.01.2023	buchbar
Grimmerthal	2	3			16.12.2022	buchbar
Magdalenental	1	1		Gewerbe	05.01.2023	buchbar
Berghof	20	2	0		04.05.2022	buchbar
Zißlmühle	19	1	0		04.05.2022	buchbar
Inzendorf	13	1			31.12.2022	buchbar
Am Sportplatz	3	2	0	Gewerbe	13.12.2022	buchbar

Wirtschaftlichkeitslücke insgesamt	54.085.537 €
Davon Anteil der Gemeinde (4,392 %)	2.375.262 €
Vorläufiger Zuschuss Bund und Freistaat:	2.137.735 €
Eigenanteil der Gemeinde:	237.527 €
(151.654,68 € wurden bereits bezahlt)	

PV Anlage Buchtal

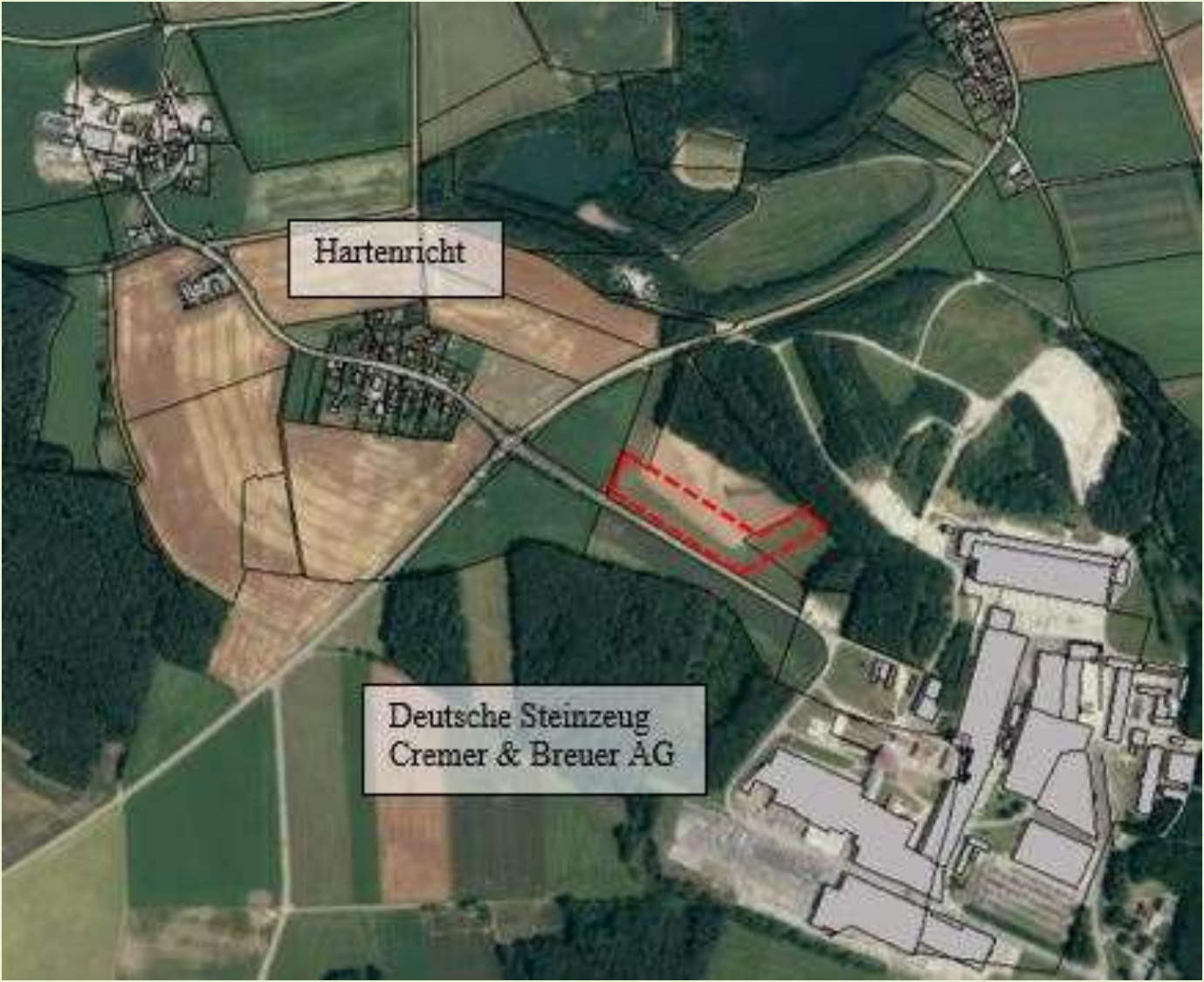

Herzlichen Dank an:

- 2. Bürgermeister Andreas Altmann
- 3. Bürgermeisterin Theresia Dobler
- Gemeinderatsmitglieder

- Verwaltungspersonal
- Bauhofmitarbeiter
- Kindergartenpersonal
- Schulpersonal
- Reinigungskräfte

- Mitarbeiter Wertstoffhof/Recyclinghof
- Vereinsvorstandschaft
- Ehrenamtliche Helfer

Vielen Dank für
Ihre Aufmerksamkeit

